

蔬果農藥殘毒快速檢驗報告單

檢驗單位：財源合作農場農會



營養午餐

檢驗結果：合格

日期	果菜名稱	AChE 抑制率%	判定	供貨人 代號或姓名	銷售對象	備註 (含後續處理方式)
4/18	小茄	2	合格	廖秋發	合格	
	茄子	1	合格	林振宗	合格	
	蓮霧	4	合格	合格	合格	
	茄子	6	合格	合格	合格	
	百香果	3	合格	合格	合格	
	鳳梨	11	合格	合格	合格	
	雪芋	7	合格	合格	合格	
	茼蒿	7	合格	合格	合格	
	蒜苗	7	合格	合格	合格	
	茄子	11	合格	蔡博子	合格	
	芭樂	8	合格	合格	合格	
	茼蒿	3	合格	合格	合格	
	蒜苗	0.1	合格	合格	合格	
	芭樂	0.2	合格	欣田園	合格	
	柳丁	2	合格	合格	合格	

備註：1. 抑制率達 35~44% 以上者：

通知共應單位延期採收與改善，並對農民進行用藥追蹤及教育。

2. 抑制率達 45% 以上者：

停止交易或銷毀，必要時，由共應單位切結後，將樣品送衛生局或農藥檢驗單位以化學法複驗，並依食品衛生管理法或農藥管理法處置。

3. 本報告共計二聯：第一聯由採購單位收執，第二聯由檢驗單位存。

NO.110A 001904

檢定員簽章：廖秋發

111 年 1 月 18 日

第一聯 採購單位收執(白) 第二聯 檢驗單位存(黃)

蔬果農藥殘毒快速檢驗報告單

檢驗單位：財信農場從業員



國軍副食
建中
建銓

營養午餐

檢驗結果：合格

日期	果菜名稱	AChE 抑制率%	判定	供貨人 代號或姓名	銷售對象	備註 (含後續處理方式)
<u>1/18</u>	<u>蚵碎</u>	<u>2</u>	<u>合格</u>	<u>陳文春</u>	<u>學校</u>	

備註：1.抑制率達 35~44%以上者：
通知共應單位延期採收與改善，並對農民進行用藥追蹤及教育。
2.抑制率達 45%以上者：
停止交易或銷毀，必要時，由共應單位切結後，將樣品送衛生局或農藥檢驗單位以化學法複驗，並依食品衛生管理法或農藥管理法處置。
3.本報告共計二聯：第一聯由採購單位收執，第二聯由檢驗單位存。

NO.110A 001903

檢定員簽章：李信純

111 年 1 月 18 日

蔬果農藥殘毒快速檢驗報告單

檢驗單位：雲林縣農會

檢驗結果：合格



營養午餐

日期	果菜名稱	AChE抑制率%	判定	供貨人代號或姓名	銷售對象	備註 (含後續處理方式)
1/18	黃甜椒	1	合格	蔡沛辰	岩格	
	玉米筍	4	✓	✓	✓	
	豌豆莢	3	✓	✓	✓	
	芋頭	2	✓	✓	✓	
	洋芋	2	✓	✓	✓	
	洋葱	3	✓	✓	✓	
	山藥	5	✓	✓	✓	
	高脚菜	8	✓	蔡錫威	✓	
	高脚菜	4	✓	王裕民	✓	
	香茅	4	✓	廖勝澤	✓	
	菠菜	2	✓	✓	✓	
	油菜	7	✓	✓	✓	
	蚵仔菜	4	✓	✓	✓	
	福壽草	4	✓	✓	✓	
	菠菜	1	✓	詹錫	✓	
	油菜	4	✓	✓	✓	
	空心菜	3	✓	陳松茂	✓	

備註：1. 抑制率達 35~44%以上者：

通知共應單位延期採收與改善，並對農民進行用藥追蹤及教育。

2. 抑制率達 45%以上者：

停止交易或銷毀，必要時，由共應單位切結後，將樣品送衛生局或農藥檢驗單位以化學法複驗，並依食品衛生管理法或農藥管理法處置。

3. 本報告共計二聯：第一聯由採購單位收執，第二聯由檢驗單位存。

NO.110A 001902

檢定員簽章：李信純

111 年 1 月 18 日

第一聯 採購單位收執(白) 第二聯 檢驗單位存(黃)

蔬果農藥殘毒快速檢驗報告單

檢驗單位：財信農場農產品



國軍副食 營養午餐

檢驗結果：合格

日期	果菜名稱	AChE 抑制率%	判定	供貨人 代號或姓名	銷售對象	備註 (含後續處理方式)
1/18	莴苣	1	合格	李天斌	財信	
	芥蘭	2	合格			
	莧菜	5	合格			
	芥菜	2	合格			
	洋蔥	1	合格			
	地瓜	2	合格			
	豆薯	2	合格			
	香茅	1	合格			
	檸檬	1	合格			
	香茅菜	2	合格	蔡仲		
	芥菜仁	3	合格			
	大冬瓜	2	合格			
	南瓜	6	合格			
	椰瓜	4	合格			
	甜豆	5	合格			
	四季豆	2	合格			
	紅甜椒	1	合格			

備註：1. 抑制率達 35~44% 以上者：
通知共應單位延期採收與改善，並對農民進行用藥追蹤及教育。
2. 抑制率達 45% 以上者：
停止交易或銷毀，必要時，由共應單位切結後，將樣品送衛生局或農藥檢驗單位以化學法複驗，並依食品衛生管理法或農藥管理法處置。
3. 本報告共計二聯：第一聯由採購單位收執，第二聯由檢驗單位存。

NO.110A 001901

檢定員簽章：李信科

111 年 1 月 18 日

第一聯 採購單位收執(白) 第二聯 檢驗單位存(黃)

蔬果農藥殘毒快速檢驗報告單

檢驗單位：員林市農會



國軍副食

營養午餐

檢驗結果：合格



日期	果菜名稱	AChE 抑制率%	判定	供貨人 代號或姓名	銷售對象	備註 (含後續處理方式)
4/18	芹菜	6	合格	廣源	合格	
	西洋芹	1	✓	✓	✓	
	山茼蒿	7	✓	✓	✓	
	茼蒿	0.03	✓	✓	✓	
	甜豆	4	✓	✓	✓	
	青椒	3	✓	✓	✓	
	紅甜椒	1	✓	✓	✓	
	黃甜椒	6	✓	✓	✓	
	青蒜	4	✓	✓	✓	
	白蒜苗	1	✓	李榮發	✓	
	芋頭	1	✓	林正源	✓	
	洋葱	2	✓	蔡坤明	✓	
	牛蒡	11	✓	林正源	✓	
	地瓜	2	✓	郭春燕	✓	
	豆腐	7	✓	李正源	✓	
	茼蒿	8	✓	劉明	✓	
	高脚菜	7	✓	羅文也	✓	

備註：1. 抑制率達 35~44%以上者：

通知共應單位延期採收與改善，並對農民進行用藥追蹤及教育。

2. 抑制率達 45%以上者：

停止交易或銷毀，必要時，由共應單位切結後，將樣品送衛生局或農藥檢驗單位以化學法複驗，並依食品衛生管理法或農藥管理法處置。

3. 本報告共計二聯：第一聯由採購單位收執，第二聯由檢驗單位存。

NO.110A 001900

檢定員簽章：廖信純

111 年 1 月 18 日

第一聯 採購單位收執(白) 第二聯 檢驗單位存(黃)

蔬果農藥殘毒快速檢驗報告單

檢驗單位：雲林縣農會農藥部
 檢驗結果：合格



國軍副食 營養午餐

日期	果菜名稱	AChE抑制率%	判定	供貨人代號或姓名	銷售對象	備註 (含後續處理方式)
1/18	大黄瓜	1	合格	瑞瑞	瑞瑞	
	苦瓜	1	∴	∴	∴	
	茄子	5	∴	∴	∴	
	芹菜	8	∴	王瑞瑞	∴	
	西洋芹	5	∴	∴	∴	
	小黄瓜	4	∴	∴	∴	
	蕃茄	3	∴	∴	∴	
	紅蔥頭	5	∴	∴	∴	
	紅蔥頭	8	∴	∴	∴	
	洋蔥	3	∴	∴	∴	
	洋蔥	2	∴	∴	∴	
	紅蔥頭	3	∴	陳福成	∴	
	洋蔥	8	∴	∴	∴	
	洋蔥	7	∴	∴	∴	
	玉米	3	∴	陳美英	∴	
	蕃茄	2	∴	王欽	∴	
	紅蔥頭	9	∴	謝勝志	∴	

備註：1. 抑制率達 35~44%以上者：

通知共應單位延期採收與改善，並對農民進行用藥追蹤及教育。

2. 抑制率達 45%以上者：

停止交易或銷毀，必要時，由共應單位切結後，將樣品送衛生局或農藥檢驗單位以化學法複驗，並依食品衛管理法或農藥管理法處置。

3. 本報告共計二聯：第一聯由採購單位收執，第二聯由檢驗單位存。

NO.110A 001899

檢定員簽章：李純

111年1月18日

第一聯 採購單位收執(白) 第二聯 檢驗單位存(黃)

蔬果農藥殘毒快速檢驗報告單

檢驗單位：印松亭農場 電話：866

檢驗結果：合格



軍副食 營養午餐

日期	果菜名稱	AChE 抑制率%	判定	供貨人 代號或姓名	銷售對象	備註 (含後續處理方式)
4/18	小白菜	1	合格	印松亭	學校	
	黃豆苗	8	✓	;	;	
	芥菜	1	✓	;	;	
	蚵仔菜	4	✓	鍾欣芳	;	
	蚵仔菜	2	✓	廖榮義	;	
	高的菜	4	✓	水坤田	;	
	高的菜	2	✓	蔡秋香	;	
	大白菜	4	✓	莫許好	;	
	香芹	1	✓	;	;	
	韭	3	✓	;	;	
	冬瓜	1	✓	;	;	
	四季豆	1	✓	;	;	
	玉米筒	2	✓	;	;	
	綠豆菜	1	✓	;	;	
	本身	4	✓	夏建強	;	
	小黃瓜	2	✓	林建育	;	
	青木瓜	1	✓	大北園	;	

備註：1. 抑制率達 35~44%以上者：

通知共應單位延期採收與改善，並對農民進行用藥追蹤及教育。

2. 抑制率達 45%以上者：

停止交易或銷毀，必要時，由共應單位切結後，將樣品送衛生局或農藥檢驗單位以化學法複驗，並依食品衛管理法或農藥管理法處置。

3. 本報告共計二聯：第一聯由採購單位收執，第二聯由檢驗單位存。

NO.110A 001898

檢定員簽章：廖松亭

111 年 1 月 18 日

第一聯 採購單位收執(白) 第二聯 檢驗單位存(黃)

蔬果農藥殘毒快速檢驗報告單

檢驗單位：綠園農場/菜園

檢驗結果：合格



軍副食 營養午餐



日期	果菜名稱	AChE 抑制率%	判定	供貨人 代號或姓名	銷售對象	備註 (含後續處理方式)
1/18	金針菇	0.3	合格	綠園農場	合格	
	白蘿蔔	1	;		;	
	水浸菇	1	;		;	
	柳絲菇	2	;		;	
	魚翅菇	1	;		;	
	木耳	13	;	永人運	;	
	木耳	5	;	北軒	;	永人運
	香菇	2	;	永人運	;	
	紅菇	1	;		;	
	香菇	1	;		;	
	香菇	5	;		;	
	菜苔	1	;		;	
	菜苔	0.2	;	李瑞	;	
	綠豆芽	3	;	陳明	;	
	黃豆芽	6	;		;	
	韭	3	;	徐新	;	
	蔥	1	;	連隆	;	

備註：1. 抑制率達 35~44% 以上者：通知共應單位延期採收與改善，並對農民進行用藥追蹤及教育。
 2. 抑制率達 45% 以上者：停止交易或銷毀，必要時，由共應單位切結後，將樣品送衛生局或農藥檢驗單位以化學法複驗，並依食品衛生管理法或農藥管理法處置。
 3. 本報告共計二聯：第一聯由採購單位收執，第二聯由檢驗單位存。

NO.110A 001897

檢定員簽章：李信純

111 年 1 月 18 日

第一聯 採購單位收執(白) 第二聯 檢驗單位存(黃)

蔬果農藥殘毒快速檢驗報告單

檢驗單位：農林牧場供農



營養午餐

檢驗結果：合格

日期	果菜名稱	AChE抑制率%	判定	供貨人代號或姓名	銷售對象	備註 (含後續處理方式)
1/18	蒜	2	合格	陳江	吳松	
	薑	1	;	;	;	
	蒜	18	;	;	;	
	辣椒	10	;	;	;	
	大白菜	1	;	;	;	
	玉米	2	;	首會	;	
	青豆	16	;	;	;	
	金針菇	10	;	香門	;	
	香菇	3	;	李啟福	;	
	香菇	0.2	;	吳國	;	
	金針菇	1	;	林祥	;	
	金針菇	1	;	王培斌	;	
	紅菇	2	;	沈錦勳	;	
	白標	3	;	方永芳	;	
	香菇	1	;	林田雨	;	
	李紅菇	6	;	王河鐘	;	
	李紅菇	1	;	沈朝瑞	;	

備註：1.抑制率達 35~44%以上者：

通知共應單位延期採收與改善，並對農民進行用藥追蹤及教育。

2.抑制率達 45%以上者：

停止交易或銷毀，必要時，由共應單位切結後，將樣品送衛生局或農藥檢驗單位以化學法複驗，並依食品衛管理法或農藥管理法處置。

3.本報告共計二聯：第一聯由採購單位收執，第二聯由檢驗單位存。

NO.110A 001896

檢定員簽章：李啟福

111 年 1 月 18 日

第一聯 採購單位收執(白) 第二聯 檢驗單位存(黃)



檢驗報告

Analysis Report

日期： 1110118
 頁數： 共一頁
 報告編號 111011801

以下檢驗報告係由本場所提供及確認：

產品名稱：里肌肉排(雲龍)

取樣日期： 111 年 01 月 18 日

測試日期： 111 年 01 月 18 日

測試結果：

檢體名稱	檢驗項目	檢驗結果	檢驗方法	偵測極限
里肌肉排	萊克多巴胺	陰性	萊克多巴胺快速檢驗試劑套組	2ppb
里肌肉排	乙型受體素	陰性	乙型受體素(鹽酸克侖特羅)簡易層析試劑套組	3ppb
里肌肉排	綜合抗生素	陰性	綜合抗生素快速檢驗試劑	*
里肌肉排	磺胺二甲嘧啶	陰性	磺胺二甲嘧啶血清專用快速檢驗試劑	0.1ppm
里肌肉排	磺胺二甲氧嘧啶	陰性	磺胺二甲氧嘧啶血清專用快速檢驗試劑	0.1ppm

說明：

一、低於偵測極限者，則以「陰性」表示未檢出。

二、萊克多巴胺(Ractopamine)：使用萊克多巴胺快速檢驗試劑套組進行測試。

三、乙型受體素(Clenbuterol)：使用乙型受體素(鹽酸克侖特羅)簡易層析試劑套組進行測試。

四、綜合抗生素：使用ECLIPSE 50綜合抗生素快速檢驗試劑進行測試。

*偵測極限：青黴素類0.003-0.004ppm，四環黴素類0.1ppm，磺胺類抗生素類0.1ppm。

**結果判讀：陰性呈草綠/黃色，陽性呈藍紫/紫色。

五、磺胺二甲嘧啶(Sulfamethazine, SMT)：使用磺胺二甲嘧啶血清專用快速檢驗試劑進行測試。

六、磺胺二甲氧嘧啶(Sulfadimethoxine, SDM)：使用磺胺二甲氧嘧啶血清專用快速檢驗試劑進行測試。

主管：

楊長黃健銘

衛生管理人員：

衛生管理李依純



檢驗報告

Analysis Report

日期： 1110113
頁數： 共一頁
報告編號 111011301

以下檢驗報告係由本場所提供及確認：

產品名稱：肉丁(立大)

取樣日期： 111 年 01 月 13 日

測試日期： 111 年 01 月 13 日

測試結果：

檢體名稱	檢驗項目	檢驗結果	檢驗方法	偵測極限
肉丁	萊克多巴胺	陰性	萊克多巴胺快速檢驗試劑套組	2ppb
肉丁	乙型受體素	陰性	乙型受體素(鹽酸克侖特羅)簡易層析試劑套組	3ppb
肉丁	綜合抗生素	陰性	綜合抗生素快速檢驗試劑	*
肉丁	磺胺二甲嘧啶	陰性	磺胺二甲嘧啶血清專用快速檢驗試劑	0.1ppm
肉丁	磺胺二甲氧嘧啶	陰性	磺胺二甲氧嘧啶血清專用快速檢驗試劑	0.1ppm

說明：

- 一、低於偵測極限者，則以「陰性」表示未檢出。
- 二、萊克多巴胺(Ractopamine)：使用萊克多巴胺快速檢驗試劑套組進行測試。
- 三、乙型受體素(Clenbuterol)：使用乙型受體素(鹽酸克侖特羅)簡易層析試劑套組進行測試。
- 四、綜合抗生素：使用ECLIPSE 50綜合抗生素快速檢驗試劑進行測試。
*偵測極限：青黴素類0.003-0.004ppm，四環黴素類0.1ppm，磺胺類抗生素類0.1ppm。
**結果判讀：陰性呈草綠/黃色，陽性呈藍紫/紫色。
- 五、磺胺二甲嘧啶(Sulfamethazine, SMT)：使用磺胺二甲嘧啶血清專用快速檢驗試劑進行測試。
- 六、磺胺二甲氧嘧啶(Sulfadimethoxine, SDM)：使用磺胺二甲氧嘧啶血清專用快速檢驗試劑進行測試。

主管： 

衛生管理人員： 



行政院農業委員會動植物防疫檢疫局
家畜屠宰後檢查日報表

印表日期： 111/01/10 頁次： 1 / 1

屠宰場編號： 0017		屠宰場名稱： 立大										檢查日期： 111/01/10																											
畜別：肉豬		檢查頭數： 931		合格頭數： 931		全部廢棄頭數： 0		部份廢棄頭數： 161			稽留頭數： 0																												
屠宰場編號	異常狀況 (頭數)															處置										或不為處理 屠宰場不能													
	放血不全	貧血	消瘦衰弱	惡臭異味	黃疸	水腫	汚染	炎症	嚴重腹水	關節炎	隱辜	腫瘤結節	肝有纖維斑	寄生蟲	膿瘍	囊腫	胸腹膜黏著	淋巴腺炎	內臟逾時取出	外傷	菱形皮斑	脂肪肝	肉芽腫	妊娠	其他		全部廢棄	稽留	部份廢棄										
	屠體 / 公斤	肝 / 整付	腎 / 個	心 / 付	肺 / 付	胃 / 付	大腸 / 付	小腸 / 付	子宮 / 公斤	其他	內臟全棄	肝部份廢棄																											
01-01	-	-	-	-	-	-	70	-	-	-	-	41	-	-	103	16	-	-	-	-	-	-	-	1	-	-	-	57	160	57	16	-	31	-	-	1	-	-	0
合計	-	-	-	-	-	-	70	-	-	-	-	41	-	-	103	16	-	-	-	-	-	-	-	1	-	-	-	57	160	57	16	-	31	-	-	1	-	0	

屠檢人員核章：

屠宰衛生檢查場 醫師 周祥

日期：

註：本表僅供屠宰場內部留存參考或查詢用，不作為其他證明用途。

2022年 1月13日 16時49分



2022年 1月13日 16時36分 編號5449

行政院農業委員會動植物防疫檢疫局
家畜屠宰前檢查日報表

印表日期：111/01/10 頁次：1 / 1

屠宰場編號：0017		屠宰場名稱：立大										檢查日期：111/01/10							
畜別：肉豬		檢查頭數：931			准予屠宰頭數：931			禁宰頭數：0			稽留頭數：0								
稽留欄編號	異常狀況 (頭數)										處置 (頭數)								
	屠宰前死亡	發燒	虛脫	下痢	異常興奮亢進	糞便污染	皮膚病灶	意外傷害負傷而不可救治	運輸緊迫顯呈現衰弱	施以外科或產科手術	難產或急性子官脫產瀉麻痺	第十條所列情形	其他	緊急屠宰	疑畜		禁宰		准予正常屠宰
															隔離屠宰	稽留	廢棄	退運	
合計	-	-	-	-	-	-	-	-	-	-	-	-	-	-	-	-	-	-	

屠檢人員核章：

楊周祥
獸醫師

日期：

註：本表僅供屠宰場內部留存參考或查詢用，不作為其他證明用途。

P. 2
農檢8885

2022年 1月13日 16時49分

獸檢通 2022年 1月13日 16時36分 農檢5449

立大農畜興業股份有限公司

微生物檢驗報告

組別	部位	單號	檢驗日期			
取樣日期		111.1.10				
產品名稱及規格		前腿肉	五花肉	里肌肉	小里肌	後腿肉
生菌數	標準	$< 3.0 \times 10^5$				
	結果	5.5×10^3	7.2×10^3	4.7×10^3	4.0×10^3	6.8×10^3
大腸桿菌	標準	50				
	結果	(-)	(-)	(-)	(-)	(-)
大腸桿菌群	標準					
	結果					
金黃色葡萄球菌	標準	(-)				
	結果	(-)	(-)	(-)	(-)	(-)
沙門氏菌	標準	(-)				
	結果				(-)	
李斯特菌	標準					
	結果					
檢驗結果判定	<input checked="" type="checkbox"/> 合格 <input type="checkbox"/> 不合格	<input checked="" type="checkbox"/> 合格 <input type="checkbox"/> 不合格	<input checked="" type="checkbox"/> 合格 <input type="checkbox"/> 不合格	<input checked="" type="checkbox"/> 合格 <input type="checkbox"/> 不合格	<input checked="" type="checkbox"/> 合格 <input type="checkbox"/> 不合格	
說明：1. (-)代表未檢出 備註：						

審查：陳正流 填表：吳恩輝

立大農畜興業股份有限公司
藥物殘留檢驗報告

檢驗日期: 11.1.10

序號	豬源	頭數	屠體編號	檢查結果			
				SMT·SDM	抗生素	氯霉素	氯甲磺氯霉素
1	大成其順榮	187		(-)	(-)		
2				(-)	(-)		
3				(-)	(-)		
4				(-)	(-)		
5				(-)	(-)		
6				(-)	(-)		
7				(-)	(-)		
8				(-)	(-)		
9	大成謝榮	100		(-)	(-)	(-)	(-)
10				(-)	(-)		
11				(-)	(-)		
12				(-)	(-)		
13	大成豐春峰	81		(-)	(-)		
14				(-)	(-)		
15				(-)	(-)		
16				(-)	(-)		
17	大成李榮儒	85		(-)	(-)		
18				(-)	(-)		
19				(-)	(-)		
20				(-)	(-)		
21	陳煥丞	57		(-)	(-)		
22				(-)	(-)		
23				(-)	(-)		
24	吳文勇	50		(-)	(-)	(-)	(-)
25				(-)	(-)		

備註: 1. SMT·SDM·抗生素: 每50隻檢驗2隻, 採樣部位血液。
2. 氯霉素·氯甲磺氯霉素: 每日至少1隻, 採樣部位肉。

合格 吳煥丞

立大農畜興業股份有限公司
藥物殘留檢驗報告

檢驗日期: 11.1.10

序號	豬源	頭數	屠體編號	檢查結果			
				SMT·SDM	抗生素	氯霉素	氯甲磺氯霉素
1	林平政A	50		(-)	(-)		
2				(-)	(-)		
3	林平政B	37		(-)	(-)		
4				(-)	(-)		
5	蔣殿	26	1805	(-)	(-)		
6			1794	(-)	(-)		
7	雲林	71	206	(-)	(-)		
8			949	(-)	(-)		
9			1450	(-)	(-)		
10	嘉中	13	081	(-)	(-)		
11	宇南	12	197	(-)	(-)		
12	雲林(聯名)	21	0457	(-)	(-)		
13	蔣殿(聯名)	101		(-)	(-)		
14				(-)	(-)		
15				(-)	(-)		
16				(-)	(-)		
17				(-)	(-)		
18	蔣殿(聯名)	44		(-)	(-)		
19				(-)	(-)		
20							
21							
22							
23							
24							
25							

備註: 1. SMT·SDM·抗生素: 每50隻檢驗2隻, 採樣部位血液。
2. 氯霉素·氯甲磺氯霉素: 每日至少1隻, 採樣部位肉。

合格 吳煥丞

電話885

2022年 1月13日 16時50分

電話5449 2022年 1月13日 16時36分

原料蛋來源藥物殘留檢驗表

進貨日期: 111 年 1 月 17 日

檢驗日期: 111 年 1 月 17 日

編號 / 原料蛋來源	「易克速 50 綜合抗生素檢驗試劑」結果		備註
	合格	不合格	
維新畜牧場	✓		鴻陞蛋品有限公司
維倫牧場	✓		
宏大畜牧場	✓		

檢驗方式:

1. 採用台灣尖端先進生技醫藥股份有限公司之「易克速 50 綜合抗生素檢驗試劑」進行檢測。
2. 「易克速 50 試劑」無抗生素殘留試劑將顯示「黃色」則判定測試結果為「合格」。
3. 「易克速 50 試劑」含抗生素殘留試劑將顯示「紫色」則判定測試結果為「不合格」。
4. 試劑偵測範圍請參閱附件「ECLIPSE50(易克速 50)主要偵測藥物感度一覽表」。

總經理: 陳佑全

品管: 陳林玉珠

檢驗人員: 郭姍伶

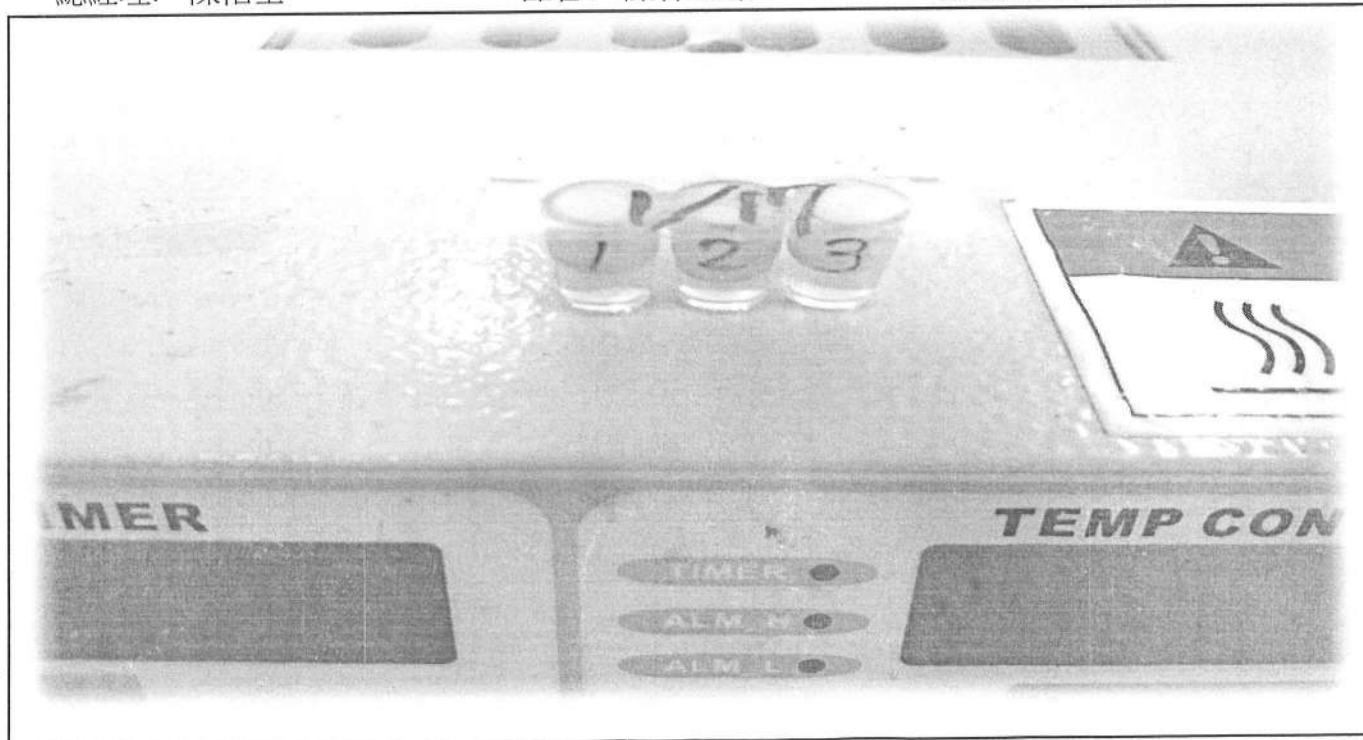

易克速 50 綜合抗生素檢驗結果照片

檢驗報告書

TO : 茺儂食品股份有限公司

產品 標示	1. 品名	洗散白	水煮蛋	蛋白液
	2. 淨重/數量	180K	2795 粒	2K
	3. 有效日期/ 來源雞場	來源雞場： 維新畜牧場(第二場) 111. 2. 07	鴻陞蛋品有限公司出廠證明 有效日期：111. 1. 24 來源雞場： 維新畜牧場	鴻陞蛋品有限公司出廠證明 有效日期：111. 1. 24 來源雞場： 維新畜牧場
	4. 保存條件	冷藏 5°C		
	5. 製造商	鴻陞蛋品有限公司		
成 官 能 性 品 質	6 包裝	完整無破損		
	7 氣味	正常		
	8 外觀	正常		
	9 蛋的色澤	正常		
	10 鮮度(食鹽水檢測)	下沉		
抗 殘 生 素 留	11 抗生物質	陰性		
本次未達標準 的項目				
審查結果	合格			
檢驗人員	林玉珠	總經理審核	陳佑全	

