

蔬果農藥殘毒快速檢驗報告單

檢驗單位：財信農場(黃) 000



軍副食

營養午餐

檢驗結果：合格



| 日期 | 果菜名稱 | AChE 抑制率% | 判定 | 供貨人 代號或姓名 | 銷售對象 | 備註 (含後續處理方式) |
|-------|------|--------------|----|--------------|------|-----------------|
| 11/29 | 小茄 | 3 | 合格 | 蔡秋發 | 合格 | |
| | 白香果 | 3 | ✓ | 林俊杰 | ✓ | |
| | 橘子 | 2 | ✓ | ✓ | ✓ | |
| | 蘋果 | 4 | ✓ | ✓ | ✓ | |
| | 柳丁 | 20 | ✓ | ✓ | ✓ | |
| | 蘭園 | 2 | ✓ | ✓ | ✓ | |
| | 香蕉 | 3 | ✓ | ✓ | ✓ | |
| | 檸檬 | 3 | ✓ | ✓ | ✓ | |
| | 西施柚 | 2 | ✓ | ✓ | ✓ | |
| | 小茄 | 2 | ✓ | 蔡秋發 | ✓ | |
| | 橘子 | 2 | ✓ | ✓ | ✓ | |
| | 蘋果 | 2 | ✓ | ✓ | ✓ | |
| | 蘭園 | 3 | ✓ | ✓ | ✓ | |
| | 西施柚 | 6 | ✓ | ✓ | ✓ | |
| | 白香果 | 1 | ✓ | 歐田昌 | ✓ | |
| | 橘子 | 6 | ✓ | ✓ | ✓ | |
| | 蘋果 | 2 | ✓ | ✓ | ✓ | |

備註：1.抑制率達 35~44%以上者：

通知共應單位延期採收與改善，並對農民進行用藥追蹤及教育。

2.抑制率達 45%以上者：

停止交易或銷毀，必要時，由共應單位切結後，將樣品送衛生局或農藥檢驗單位以化學法複驗，並依食品衛生管理法或農藥管理法處置。

3.本報告共計二聯：第一聯由採購單位收執，第二聯由檢驗單位存。

NO.110A 001564

檢定員簽章：李信純

110年11月29日

第一聯 採購單位收執(白) 第二聯 檢驗單位存(黃)

蔬果農藥殘毒快速檢驗報告單

檢驗單位：興隆農場/興隆



國軍副食

營養午餐



檢驗結果：合格

| 日期 | 果菜名稱 | AChE 抑制率% | 判定 | 供貨人 代號或姓名 | 銷售對象 | 備註 (含後續處理方式) |
|------|------|-----------|----|-----------|------|--------------|
| 1/29 | 高脚菜 | 6 | 合格 | 羅文廷 | 合格 | |
| | 高脚菜 | 0.2 | 合格 | 蔡陽成 | 合格 | |
| | 高脚菜 | 3 | 合格 | 李政原 | 合格 | |
| | 青江菜 | 1 | 合格 | 蘇峰尼 | 合格 | |
| | 菠菜 | 2 | 合格 | 合格 | 合格 | |
| | 油菜 | 3 | 合格 | 合格 | 合格 | |
| | 空心菜 | 0.2 | 合格 | 合格 | 合格 | |
| | 福山高麗 | 1 | 合格 | 黃漢忠 | 合格 | |
| | 空心菜 | 1 | 合格 | 陳裕尼 | 合格 | |
| | 蕃茄 | 2 | 合格 | 吳財發 | 合格 | |
| | 福山高麗 | 3 | 合格 | 陳裕 | 合格 | |
| | | | | | | |
| | | | | | | |
| | | | | | | |
| | | | | | | |
| | | | | | | |
| | | | | | | |
| | | | | | | |

備註：1. 抑制率達 35~44%以上者：

通知共應單位延期採收與改善，並對農民進行用藥追蹤及教育。

2. 抑制率達 45%以上者：

停止交易或銷毀，必要時，由共應單位切結後，將樣品送衛生局或農藥檢驗單位以化學法複驗，並依食品衛生管理法或農藥管理法處置。

3. 本報告共計二聯：第一聯由採購單位收執，第二聯由檢驗單位存。

NO.110A 001563

檢定員簽章：李信純

110 年 11 月 29 日

第一聯 採購單位收執(白) 第二聯 檢驗單位存(黃)

蔬果農藥殘毒快速檢驗報告單

檢驗單位：雲林縣農會

檢驗結果：合格



營養午餐

| 日期 | 果菜名稱 | AChE抑制率% | 判定 | 供貨人代號或姓名 | 銷售對象 | 備註 (含後續處理方式) |
|-------|------|----------|----|----------|------|-----------------|
| 11/29 | 地瓜 | 8 | 合格 | 李淑娥 | 合格 | |
| | 香茅 | 6 | 合格 | ： | ： | |
| | 香茅 | 3 | 合格 | 李淑娥 | ： | |
| | 大黃瓜 | 1 | 合格 | ： | ： | |
| | 椰子 | 3 | 合格 | ： | ： | |
| | 茄子 | 1 | 合格 | ： | ： | |
| | 紅油椒 | 0.2 | 合格 | ： | ： | |
| | 黃油椒 | 1 | 合格 | ： | ： | |
| | 豌豆尖 | 1 | 合格 | ： | ： | |
| | 芋頭 | 3 | 合格 | ： | ： | |
| | 淡菜 | 1 | 合格 | ： | ： | |
| | 洋蔥 | 4 | 合格 | ： | ： | |
| | 蒜頭 | 2 | 合格 | ： | ： | |
| | 山菜 | 2 | 合格 | ： | ： | |
| | 地瓜 | 2 | 合格 | ： | ： | |
| | 芹菜 | 2 | 合格 | ： | ： | |
| | 芋頭 | 1 | 合格 | ： | ： | |

備註：1. 抑制率達 35~44%以上者：

通知共應單位延期採收與改善，並對農民進行用藥追蹤及教育。

2. 抑制率達 45%以上者：

停止交易或銷毀，必要時，由共應單位切結後，將樣品送衛生局或農藥檢驗單位以化學法複驗，並依食品衛生管理法或農藥管理法處置。

3. 本報告共計二聯：第一聯由採購單位收執，第二聯由檢驗單位存。

NO.110A 001562

檢定員簽章：李淑娥

110 年 11 月 29 日

第一聯 採購單位收執(白) 第二聯 檢驗單位存(黃)

蔬果農藥殘毒快速檢驗報告單

檢驗單位：財林作農會



副食 營養午餐



檢驗結果：合格

| 日期 | 果菜名稱 | AChE 抑制率% | 判定 | 供貨人 代號或姓名 | 銷售對象 | 備註 (含後續處理方式) |
|-------|------|-----------|----|-----------|----------|--------------|
| 11/29 | 夏甜椒 | 7 | 合格 | 廖浩宇 | 11/29 合格 | |
| | 香龍 | 6 | : | : | : | |
| | 菜薹 | 1 | : | : | : | |
| | 青蒜 | 7 | : | : | : | |
| | 生菜 | 0.2 | : | 張美英 | : | |
| | 芥蘭 | 2 | : | : | : | |
| | 空心菜 | 4 | : | : | : | |
| | 洋蔥 | 17 | : | : | : | |
| | 蒜苗 | 2 | : | 謝達維 | : | |
| | 芥蘭 | 6 | : | 林曉雲 | : | |
| | 小棠 | 6 | : | 林淑陽 | : | |
| | 牛蒡 | 1 | : | : | : | |
| | 蒜頭菜 | 2 | : | 楊翠津 | : | |
| | 地瓜 | 1 | : | 郭春燕 | : | |
| | 巨薯 | 3 | : | 李柱杉 | : | |
| | 連子 | 18 | : | 李云娥 | : | |
| | 洋蔥 | 8 | : | : | : | |

備註：1. 抑制率達 35~44%以上者：

通知共應單位延期採收與改善，並對農民進行用藥追蹤及教育。

2. 抑制率達 45%以上者：

停止交易或銷毀，必要時，由共應單位切結後，將樣品送衛生局或農藥檢驗單位以化學法複驗，並依食品衛生管理法或農藥管理法處置。

3. 本報告共計二聯：第一聯由採購單位收執，第二聯由檢驗單位存。

NO.110A 001561

檢定員簽章：李柱杉

110 年 11 月 29 日

第一聯 採購單位收執(白) 第二聯 檢驗單位存(黃)

蔬果農藥殘毒快速檢驗報告單

檢驗單位：雲林縣政府農會/農產品



國軍副食

營養午餐

檢驗結果：合格



| 日期 | 果菜名稱 | AChE抑制率% | 判定 | 供貨人代號或姓名 | 銷售對象 | 備註 (含後續處理方式) |
|-------|------|----------|----|----------|------|-----------------|
| 11/29 | 芹菜 | 1 | 合格 | 王添星 | 學校 | |
| | 西洋芹 | 1 | ; | ; | ; | |
| | 小黃瓜 | 8 | ; | ; | ; | |
| | 南瓜 | 9 | ; | ; | ; | |
| | 蕃茄 | 7 | ; | ; | ; | |
| | 紅蘿蔔 | 14 | ; | ; | ; | |
| | 洋蔥 | 13 | ; | ; | ; | |
| | 小黃瓜 | 5 | ; | 林建育 | ; | |
| | 冬瓜 | 5 | ; | 林阿村 | ; | |
| | 黃菜 | 7 | ; | 廖浩亭 | ; | |
| | 西洋芹 | 1 | ; | ; | ; | |
| | 芥菜仁 | 5 | ; | ; | ; | |
| | 南瓜 | 0.3 | ; | ; | ; | |
| | 椰瓜 | 5 | ; | ; | ; | |
| | 甜豆 | 1 | ; | ; | ; | |
| | 青椒 | 10 | ; | ; | ; | |
| | 紅辣椒 | 0.3 | ; | ; | ; | |

備註：1.抑制率達 35~44%以上者：

通知共應單位延期採收與改善，並對農民進行用藥追蹤及教育。

2.抑制率達 45%以上者：

停止交易或銷毀，必要時，由共應單位切結後，將樣品送衛生局或農藥檢驗單位以化學法複驗，並依食品衛生管理法或農藥管理法處置。

3.本報告共計二聯：第一聯由採購單位收執，第二聯由檢驗單位存。

NO.110A 001560

檢定員簽章：李信純

110年11月29日

第一聯 採購單位收執(白) 第二聯 檢驗單位存(黃)

蔬果農藥殘毒快速檢驗報告單

檢驗單位：雲林合作農場 農產區 600



營養午餐

檢驗結果：合格

| 日期 | 果菜名稱 | AChE 抑制率% | 判定 | 供貨人 代號或姓名 | 銷售對象 | 備註 (含後續處理方式) |
|-------|------|-----------|----|-----------|------|--------------|
| 11/29 | 小白菜 | 4 | 合格 | 邱松榮 | 雲林 | |
| | 黑菜 | 1 | ✓ | 陳鳳義 | ✓ | |
| | 黑菜 | 1 | ✓ | 柯力詠 | ✓ | |
| | 小白菜 | 3 | ✓ | 廖怡濤 | ✓ | |
| | 香松菜 | 6 | ✓ | 鍾欣榮 | ✓ | |
| | 高脚菜 | 4 | ✓ | 蔡秋香 | ✓ | |
| | 大白菜 | 5 | ✓ | 黃許妤 | ✓ | |
| | 香花菜 | 2 | ✓ | ✓ | ✓ | |
| | 韭 | 5 | ✓ | ✓ | ✓ | |
| | 大黃瓜 | 2 | ✓ | ✓ | ✓ | |
| | 四季豆 | 5 | ✓ | ✓ | ✓ | |
| | 玉米 | 3 | ✓ | ✓ | ✓ | |
| | 蘿蔔 | 8 | ✓ | ✓ | ✓ | |
| | 茄子 | 0.3 | ✓ | 黃建銓 | ✓ | |
| | 扁豆 | 0.2 | ✓ | ✓ | ✓ | |
| | 竹筍 | 2 | ✓ | ✓ | ✓ | |
| | 洋葱 | 7 | ✓ | 陳松義 | ✓ | |

備註：1. 抑制率達 35~44%以上者：

通知共應單位延期採收與改善，並對農民進行用藥追蹤及教育。

2. 抑制率達 45%以上者：

停止交易或銷毀，必要時，由共應單位切結後，將樣品送衛生局或農藥檢驗單位以化學法複驗，並依食品衛生管理法或農藥管理法處置。

3. 本報告共計二聯：第一聯由採購單位收執，第二聯由檢驗單位存。

NO.110A 001559

檢定員簽章：李信純

110年 11月 29日

第一聯 採購單位收執(白) 第二聯 檢驗單位存(黃)

蔬果農藥殘毒快速檢驗報告單

檢驗單位：林裕農農場 農產品



國軍副食

營養午餐

檢驗結果：合格



| 日期 | 果菜名稱 | AChE抑制率% | 判定 | 供貨人代號或姓名 | 銷售對象 | 備註 (含後續處理方式) |
|-------|------|----------|----|----------|------|-----------------|
| 11/29 | 杏鮑菇 | 8 | 合格 | 夏干育 | 學校 | |
| | 鴻禧菇 | 5 | 合格 | 綠園生活 | ; | |
| | 香菇 | 7 | 合格 | ; | ; | |
| | 杏鮑菇 | 7 | 合格 | ; | ; | |
| | 黑菇 | 8 | 合格 | 董俊 | ; | |
| | 木耳 | 6 | 合格 | 林裕農 | ; | |
| | 木耳 | 10 | 合格 | 泓運 | ; | |
| | 木耳 | 8 | 合格 | 齊建農場 | ; | |
| | 木耳 | 12 | 合格 | 有米農場 | ; | |
| | 鮑魚菇 | 4 | 合格 | ; | ; | |
| | 蒜苗 | 6 | 合格 | ; | ; | |
| | 蒜苗 | 6 | 合格 | 李瑞 | ; | |
| | 綠豆芽 | 7 | 合格 | 有米農場 | ; | |
| | 黃豆芽 | 3 | 合格 | ; | ; | |
| | 綠豆芽 | 6 | 合格 | 許可 | ; | |
| | 韭 | 8 | 合格 | 徐雅蘭 | ; | |
| | 蔥 | 4 | 合格 | 李慶香 | ; | |

備註：1. 抑制率達 35~44%以上者：

通知共應單位延期採收與改善，並對農民進行用藥追蹤及教育。

2. 抑制率達 45%以上者：

停止交易或銷毀，必要時，由共應單位切結後，將樣品送衛生局或農藥檢驗單位以化學法複驗，並依食品衛生管理法或農藥管理法處置。

3. 本報告共計二聯：第一聯由採購單位收執，第二聯由檢驗單位存。

NO.110A 001558

檢定員簽章：李佩純

110 年 11 月 29 日

第一聯 採購單位收執(白) 第二聯 檢驗單位存(黃)

蔬果農藥殘毒快速檢驗報告單

檢驗單位：雲林合作農會/農會



營養午餐

檢驗結果：合格

| 日期 | 果菜名稱 | AChE抑制率% | 判定 | 供貨人代號或姓名 | 銷售對象 | 備註 (含後續處理方式) |
|-------|------|----------|----|----------|------|-----------------|
| 11/29 | 蒜 | 5 | 合格 | 陳長梅 | 合格 | |
| | 薑 | 7 | ✓ | ; | ; | |
| | 蔥 | 6 | ✓ | ; | ; | |
| | 辣椒 | 6 | ✓ | ; | ; | |
| | 九層塔 | 21 | ✓ | ; | ; | |
| | 金針菇 | 6 | ✓ | 香開茹 | ; | |
| | 香菇 | 3 | ✓ | 石建國 | ; | |
| | 香菇 | 10 | ✓ | 吳世國 | ; | |
| | 金針菇 | 6 | ✓ | 林維聖 | ; | |
| | 金針菇 | 8 | ✓ | 林榮林 | ; | |
| | 金針菇 | 7 | ✓ | 王睿斌 | ; | |
| | 鮑魚菇 | 2 | ✓ | 許綿勳 | ; | |
| | 口蘑 | 8 | ✓ | 方永芳 | ; | |
| | 香菇 | 9 | ✓ | 莊欽傑 | ; | |
| | 香菇 | 1 | ✓ | 陳奕璋 | ; | |
| | 木口菇 | 1 | ✓ | 王河鐘 | ; | |
| | 木口菇 | 9 | ✓ | 江朝輝 | ; | |

備註：1. 抑制率達 35~44%以上者：

通知共應單位延期採收與改善，並對農民進行用藥追蹤及教育。

2. 抑制率達 45%以上者：

停止交易或銷毀，必要時，由共應單位切結後，將樣品送衛生局或農藥檢驗單位以化學法複驗，並依食品衛生管理法或農藥管理法處置。

3. 本報告共計二聯：第一聯由採購單位收執，第二聯由檢驗單位存。

NO.110A 001557

檢定員簽章：李信純

110年 11月 29日

第一聯 採購單位收執(白) 第二聯 檢驗單位存(黃)



檢驗報告

Analysis Report

日期： 1101129
 頁數： 共一頁
 報告編號 110112901

以下檢驗報告係由本場所提供及確認：

產品名稱：肉丁(立大)

取樣日期： 110 年 11 月 29 日

測試日期： 110 年 11 月 29 日

測試結果：

| 檢體名稱 | 檢驗項目 | 檢驗結果 | 檢驗方法 | 偵測極限 |
|------|---------|------|-----------------------|--------|
| 肉丁 | 萊克多巴胺 | 陰性 | 萊克多巴胺快速檢驗試劑套組 | 2ppb |
| 肉丁 | 乙型受體素 | 陰性 | 乙型受體素(鹽酸克侖特羅)簡易層析試劑套組 | 3ppb |
| 肉丁 | 綜合抗生素 | 陰性 | 綜合抗生素快速檢驗試劑 | * |
| 肉丁 | 磺胺二甲嘧啶 | 陰性 | 磺胺二甲嘧啶血清專用快速檢驗試劑 | 0.1ppm |
| 肉丁 | 磺胺二甲氧嘧啶 | 陰性 | 磺胺二甲氧嘧啶血清專用快速檢驗試劑 | 0.1ppm |

說明：

一、低於偵測極限者，則以「陰性」表示未檢出。

二、萊克多巴胺(Ractopamine)：使用萊克多巴胺快速檢驗試劑套組進行測試。

三、乙型受體素(Clenbuterol)：使用乙型受體素(鹽酸克侖特羅)簡易層析試劑套組進行測試。

四、綜合抗生素：使用ECLIPSE 50綜合抗生素快速檢驗試劑進行測試。

*偵測極限：青黴素類0.003-0.004ppm，四環黴素類0.1ppm，磺胺類抗生素類0.1ppm。

**結果判讀：陰性呈草綠/黃色，陽性呈藍紫/紫色。

五、磺胺二甲嘧啶(Sulfamethazine, SMT)：使用磺胺二甲嘧啶血清專用快速檢驗試劑進行測試。

六、磺胺二甲氧嘧啶(Sulfadimethoxine, SDM)：使用磺胺二甲氧嘧啶血清專用快速檢驗試劑進行測

主管：

場長黃健銘

衛生管理人員：

衛生管理李依純





檢驗報告

Analysis Report

日期：1101129

頁數：共一頁

報告編號 110112902

以下檢驗報告係由本場所提供及確認：

產品名稱：中排肉(立大)

取樣日期：110年11月29日

測試日期：110年11月29日

測試結果：

| 檢體名稱 | 檢驗項目 | 檢驗結果 | 檢驗方法 | 偵測極限 |
|------|---------|------|-----------------------|--------|
| 中排肉 | 萊克多巴胺 | 陰性 | 萊克多巴胺快速檢驗試劑套組 | 2ppb |
| 中排肉 | 乙型受體素 | 陰性 | 乙型受體素(鹽酸克侖特羅)簡易層析試劑套組 | 3ppb |
| 中排肉 | 綜合抗生素 | 陰性 | 綜合抗生素快速檢驗試劑 | * |
| 中排肉 | 磺胺二甲嘧啶 | 陰性 | 磺胺二甲嘧啶血清專用快速檢驗試劑 | 0.1ppm |
| 中排肉 | 磺胺二甲氧嘧啶 | 陰性 | 磺胺二甲氧嘧啶血清專用快速檢驗試劑 | 0.1ppm |

說明：

一、低於偵測極限者，則以「陰性」表示未檢出。

二、萊克多巴胺(Ractopamine)：使用萊克多巴胺快速檢驗試劑套組進行測試。

三、乙型受體素(Clenbuterol)：使用乙型受體素(鹽酸克侖特羅)簡易層析試劑套組進行測試。

四、綜合抗生素：使用ECLIPSE 50綜合抗生素快速檢驗試劑進行測試。

*偵測極限：青黴素類0.003-0.004ppm，四環黴素類0.1ppm，磺胺類抗生素類0.1ppm。

**結果判讀：陰性呈草綠/黃色，陽性呈藍紫/紫色。

五、磺胺二甲嘧啶(Sulfamethazine, SMT)：使用磺胺二甲嘧啶血清專用快速檢驗試劑進行測試。

六、磺胺二甲氧嘧啶(Sulfadimethoxine, SDM)：使用磺胺二甲氧嘧啶血清專用快速檢驗試劑進行測試。

主管：

場長黃健銘

衛生管理人員：

衛生管理李依純

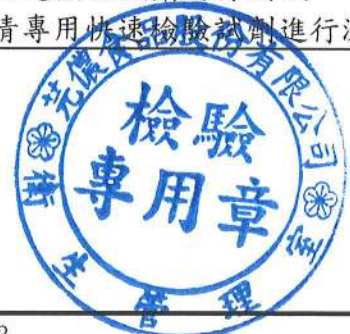

檢驗報告書
 TEST REPORT

TO: 芳儂食品股份有限公司

| | | | | |
|----------------------|---|-----------------------------------|-----|--|
| 產 品 標 示 | 1. 品名 | 洗散白 | | |
| | 2. 數量 | 24K | | |
| | 3. 原料蛋來源與 製造日期/保存期限 (洗散白:製造日期) (加工蛋品:保存期限) | 來源雞場: 維新畜牧場 110. 12. 19 | | |
| | 4. 保存條件 | 冷藏 5°C | | |
| | 5. 製造商 | 鴻陞蛋品有限公司 | | |
| 成 官 能 性 品 質 | 6. 包裝 | 完整無破損 | | |
| | 8. 氣味 | 正常 | | |
| | 9. 外觀 | 正常 | | |
| | 10. 蛋的色澤 | 正常 | | |
| | 11. 鮮度(食鹽水檢測) | 下沉 | | |
| 抗 生 素 殘 留 | 12. 抗生物質 | 陰性 | | |
| 本次未達標 準的項目 | | | | |
| 審查結果 | | 合格 | | |
| 檢驗人員 | 陳林玉珠 | 經理 | 陳佑全 | |



檢驗報告書

T0 : 芑儂食品股份有限公司

| | | | | |
|-----------|------------------|--|--|--|
| 產品標示 | 1. 品名 | 洗散白 | 水煮蛋 | |
| | 2. 淨重/數量 | 48K/180 粒 | 45 粒 | |
| | 3. 有效日期/ 來源雞場 |   110. 12. 19 | 鴻陞蛋品有限公司出廠證明 有效日期: 110. 12. 05 |  |
| | 4. 保存條件 | 冷藏 5°C | | |
| | 5. 製造商 | 鴻陞蛋品有限公司 | | |
| 成官能性品質 | 6 包裝 | 完整無破損 | | |
| | 7 氣味 | 正常 | | |
| | 8 外觀 | 正常 | | |
| | 9 蛋的色澤 | 正常 | | |
| | 10 鮮度(食鹽水檢測) | 下沉 | | |
| 抗殘生素留 | 11 抗生物質 | 陰性 | | |
| 本次未達標準的項目 | | | | |
| 審查結果 | 合格 | | | |
| 檢驗人員 | 林玉珠 | 總經理審核 | 陳佑全 | |



鴻陞蛋品有限公司

428 台中市大雅區大林路 212 巷 21 弄 30 號

TEL: (04)2560-3668 / FAX: (04)2560-3667

原料蛋來源藥物殘留檢驗表

進貨日期: 110 年 11 月 26 日

檢驗日期: 110 年 11 月 26 日

| 編號 / 原料蛋來源 | 「易克速 50 綜合抗生素檢驗試劑」結果 | | 備註 |
|------------|----------------------|-----|---|
| | 合格 | 不合格 | |
| 維新畜牧場第二場 | ✓ | |  |
| 維倫牧場 | ✓ | | |
| 志文畜牧場 | ✓ | | |
| | | | |
| | | | |
| | | | |

檢驗方式:

1. 採用台灣尖端先進生技醫藥股份有限公司之「易克速 50 綜合抗生素檢驗試劑」進行檢測。
2. 「易克速 50 試劑」無抗生素殘留試劑將顯示「黃色」則判定測試結果為「合格」。
3. 「易克速 50 試劑」含抗生素殘留試劑將顯示「紫色」則判定測試結果為「不合格」。
4. 試劑偵測範圍請參閱附件「ECLIPSE50(易克速 50)主要偵測藥物感度一覽表」。

總經理: 陳佑全

品管: 陳林玉珠

檢驗人員: 郭珮伶

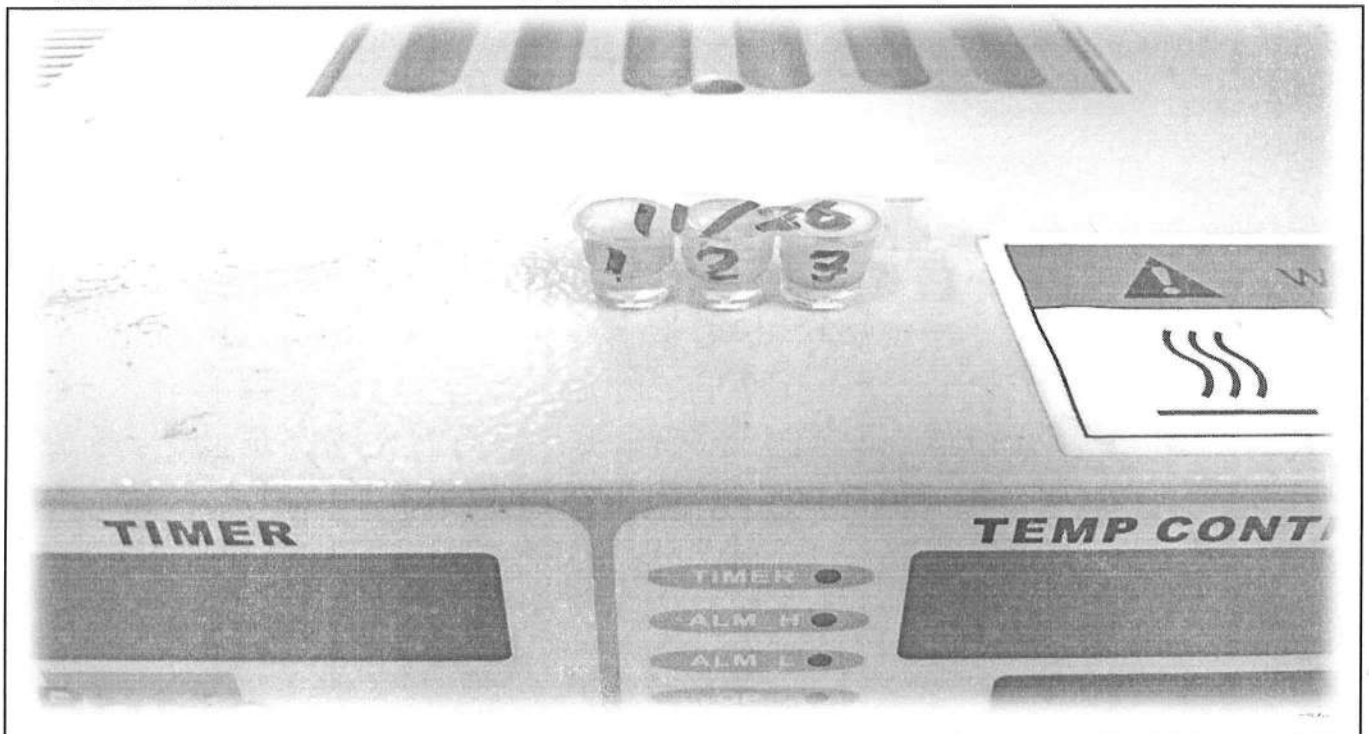

易克速 50 綜合抗生素檢驗結果照片

檢驗報告 TEST REPORT

TO： 莞農

日期： 110/11/29

頁數： 1 of 1

報告編號： 110112901

產品名稱： CAS 殺菌全蛋液

採樣日期： 110 年 11 月 28 日

測試日期： 110 年 11 月 28 日

測試結果：

| 測試項目 | 測試方法 | 測試結果 | 標準 |
|------|--------|-------------------|-------------------|
| 總生菌數 | 3M 測試片 | 6.0×10^1 | $< 5 \times 10^3$ |
| 大腸桿菌 | 3M 測試片 | 陰性 | 陰性 |
| 抗生素 | 易克速 | 陰性 | 陰性 |

備註： 1、本報告不得分離，分離使用無效。

2、低於方法偵測極限之測定值以“未檢出”或“陰性”表示

檢驗人員：鄭家渝

品保主管：吳俊賢



SDM Food Co., Ltd.

新德貿食品有限公司

檢驗報告 TEST REPORT

To: 莞儂

日期： 110/11/29

頁數： 1 of 1

報告編號:110112901

以下檢驗報告係由本公司所提供及確認：

產品名稱：未殺菌全蛋液

採樣日期：110年11月28日

測試日期：110年11月28日

測試結果：

| 測試項目 | 測試方法 | 測試結果 | 標準 |
|------|--------|----------------------|------------------|
| 總生菌數 | 3M 測試片 | 4.40x10 ² | <10 ⁶ |
| 大腸桿菌 | 3M 測試片 | 陰性 | 陰性 |
| 抗生素 | 易克速 | 陰性 | 陰性 |

備註：1、本報告不得分離，分離使用無效。

2、低於方法偵測極限之測定值以“未檢出”或“陰性”表示

檢驗人員：鄭家滄

品保主管：吳俊昌

